el regional del sur
CUERNAVACA MORELOS
SÁBADO 12 ABRIL 2025
AÑO 37
$7.00
elregional.com.mx

PIQUETE ▶ *El presidente ahí debe mucho más que la desaparición de imágenes*

■ Así denunció el titular de Seguridad estatal, Miguel Ángel Urrutia

En Huitzilac, supuestamente, se perdió el video del crimen

"La Fiscalía General del Estado ya tiene avances del caso", dice el secretario

EDMUNDO SALGADO ▶ 03

■ GOBERNADORA Y ALCALDE: RESPUESTA

Tal como se acordó, la gobernadora, Margarita González, y el presidente municipal de Cuernavaca, José Luis Urióstegui, sostuvieron reunión con comerciantes y líderes del mercado ALM. Como responsables de los gobiernos estatal y municipal, se comprometieron a concretar las labores para asegurar todo lo necesario para la regularización de la actividad en el lugar.

■ Existen muchos intereses por el control de la tierra

Son intencionales los incendios en Tepoztlán: González Saravia

Se analiza solicitar al Congreso modificar el Código Penal del estado

▶ 03

■ Más de 100 mil en México; no pocos, en Morelos

Colectivos y familias de víctimas piden justicia por desaparecidos

La situación de fosas clandestinas agrava la crisis: Adrián Martínez

▶ 03

Responsabilidad del Ayuntamiento, las cámaras y grabaciones

Edil de Huitzilac "ignora" cómo se borró un video

El alcalde de Huitzilac, César Dávila Díaz dijo que desconoce sobre el extravío de imágenes de video justo antes del asesinato del secretario general del municipio, Alejandro Mancilla ocurrido el pasado 8 de abril. En entrevista, el edil aseguró que desconoce sobre el robo de imágenes captadas por las cámaras de videovigilancia que están instaladas dentro de la presidencia municipal. "No estaba enterado de eso".

▶ 04

El administrador del servicio al contribuyente subrayó

30 de abril, el límite para declaración anual al SAT

Del 1 al 30 de abril, las personas físicas deben presentar su declaración anual en tiempo y forma, recordó Emmanuel López Chávez, administrador de servicios al contribuyente del SAT de la Secretaría de Hacienda. López Chávez explicó que actualmente se está atendiendo de lunes a viernes de 9:00 a 16:00 horas, sin embargo, destacó que la próxima semana solo habrá atención de lunes a miércoles.

▶ 04

So ha logrado en primeros 100 días de gobierno

Disminuye el DIF Cuernavaca las desigualdades

El Sistema Municipal DIF Cuernavaca, ha consolidado en los primeros 100 días de la administración una política social centrada en la reducción de desigualdades y el desarrollo integral de los sectores más vulnerables de la ciudad. Con un enfoque de atención directa e itinerante, se llevaron a cabo 21 Jornadas de Salud, brindando más de 3 mil 900 servicios médicos asistenciales en distintas colonias del municipio.

▶ 04

HOY ESCRIBEN ▶

Observador político

Gerardo Suárez Dorantes

OBSERVADOR POLÍTICO

Gerardo Suárez Dorantes

Sigue la crisis en el Poder Judicial... de vacaciones

La reciente reforma al Poder Judicial en Morelos, diseñada para poner fin a la división y parálisis que aquejan al Tribunal Superior de Justicia (TSJ), ha generado tanto expectativas como controversias. Y de resolverá hasta después de vacaciones.

El PODER JUDICIAL EN MORELOS FRAGMENTADO.- Actualmente, el TSJ está fragmentado entre dos presidentes autoproclamados: Luis Jorge Gamboa Olea, respaldado por 10 magistrados, y Juan Gabriel Vargas Téllez, con el apoyo del otro 50 por ciento.

Esta división ha llevado a una parálisis funcional, afectando la impartición de justicia en el estado.

Cierto es que el Congreso de Morelos aprobó por unanimidad la reforma constitucional que busca resolver este conflicto, con el respaldo del constituyente permamente, es decir, 28 de los 36 cabildos municipales, que representan la mayoría por cierto, lo voto a favor.

Sin embargo, la implementación de la reforma está pendiente de su publicación en el periódico oficial "Tierra y Libertad" por parte del Ejecutivo estatal, lo que ha retrasado su entrada en vigor.

Además, la reforma implica una reestructuración significativa del Poder Judicial, incluyendo la liquidación de 60 jueces y 22 magistrados, con un costo estimado de hasta mil 700 millones de pesos, según lo dio a conocer en su momento el magistrado presidente Luis Jorge Gamboa Olea.

RECHAZO DE ABOGADOS.- Este proceso de reestructuración ha sido objeto de críticas, sobre todo de colegios y organizaciones de abogados quienes han analizado solicitar un juicio político contra Gamboa Olea, acusándolo de contribuir a la crisis judicial actual.

Entre los argumentos señalan que la lucha interna por el poder ha llevado a la acumulación de casos sin resolver, afectando a los justiciables pero además, la reforma ha generado preocupación en diversos sectores.

Y es que el sector privado y entidades internacionales temen que la propuesta de elección popular de jueces, ministros y magistrados pueda comprometer la independencia del Poder Judicial, otorgando mayor control al Ejecutivo y afectando la estabilidad jurídica y económica del país.

La implementación de la reforma también enfrenta desafíos prácticos ya que Gamboa Olea, plantea llevar un tiempo en armonizar las leyes locales con las disposiciones federales, requiriendo cambios normativos y ajustes en las leyes secundarias, por lo que este proceso es esencial para garantizar que la reforma sea efectiva y no quede en meras intenciones.

Por lo tanto, la reforma al Poder Judicial en Morelos representa un paso hacia la resolución de la crisis que afecta al TSJ, no obstante, su éxito dependerá de una implementación cuidadosa que garantice la independencia judicial, la transparencia en los procesos y la estabilidad del sistema de justicia en el estado.

Por lo que es crucial que las autoridades involucradas trabajen de manera conjunta y transparente para superar los desafíos y resistencias que puedan surgir durante este proceso de transformación.

UNA ÉLITE JUDICIAL BLINDADA CON DINERO PÚBLICO.- En un estado como Morelos, donde los recursos públicos son escasos y la desigualdad es lacerante, resulta una ofensa a la ciudadanía que el Tribunal Superior de Justicia (TSJ) haya aprobado, a espaldas del Congreso, un "haber de retiro" equivalente al 70% del salario de jueces y magistrados.

Esta medida, que podría costarle al pueblo morelense más de mil 700 millones de pesos, evidencia el profundo desprecio de las élites judiciales por el principio de austeridad republicana y por la separación de poderes.

Desde una perspectiva de izquierda, esta situación es inadmisible.

Mientras miles de trabajadores sobreviven con sueldos precarios y pensiones raquíticas, los altos mandos del Poder Judicial pretenden jubilarse con privilegios dorados financiados por el erario. ¿Dónde queda el compromiso con la justicia social? ¿Quién defiende al pueblo trabajador cuando los jueces legislan para su propio beneficio?

La aprobación de este "haber de retiro" no pasó por el Congreso local, lo cual representa una clara invasión de competencias.

Por eso, tanto el Congreso como el propio Poder Judicial del Estado presentado

controversias constitucionales ante la Suprema Corte.

Y es que la Corte deberá determinar si se violó el orden constitucional, pero más allá del aspecto legal, hay un principio político y ético ineludible: los privilegios judiciales son incompatibles con una democracia verdadera.

Resulta irónico que el propio presidente del TSJ, Luis Jorge Gamboa Olea, reconozca el descomunal costo que esta medida representaría, ya que si bien exige recursos al Legislativo, evade el fondo del problema: ningún servidor público debería tener una pensión de lujo mientras haya hambre, desigualdad y carencias en las calles.

Esta polémica no es sólo un tema jurídico, es un símbolo de lo que está mal en el país: un sistema de justicia secuestrado por élites que no rinden cuentas y que legislan para sí mismas.

Es urgente una reforma judicial que, en lugar de blindar a jueces y magistrados, los someta al escrutinio público y los obligue a responder ante el pueblo.

Porque justicia que se cobra privilegios a costa del pueblo, no es justicia.

Email: gerardonoticias01@gmail.com

X: @gerardosuarez73

YO TENGO OTROS DATOS

Carlos Alfonso Galicia Pineda

Nepotismo: llegó a su fin Desazolve en alcantarillas

Interesante la propuesta de la Presidenta Claudia Sheinbaum al enviar una carta al partido que la postuló para ser presidenta de México. Desde antes de que tomara protesta como mandataria del país, una de sus declaraciones fue que la reelección debería terminar y que nepotismo no debería de existir. Los familiares de un político activo no tienen por qué continuar con el mismo cargo y ocupar cargos de elección popular. Realmente si es importante esta medida, porque hoy se observa que familias ingresan a la política como si estuviéramos viviendo una monarquía republicana; el derecho de sangre hace que los miembros tengan derecho a ocupar cargos de elección popular. Lo que ocasionan que se conviertan en familias acaudaladas, ricas y con poder.

Y todos aquellos militantes o simpatizantes que desean participar en política sólo se queden con las ganas, porque los lugares ya están ocupados por miembros de la familia de los políticos, y este hecho ocurre en todos los partidos políticos.

Aunque es conveniente recordar que esta modalidad empezó con los gobiernos azules, si bien algunas administraciones tricolores trataron de poner de moda esta situación, la crítica no se hizo esperar. Cuando José López Portillo designó a su hijo José Ramón, subsecretario de Programación y Presupuesto fue severamente criticado. Incluso el mandatario hizo gala de su nepotismo. Carlos Salinas de Gortari invitó a su hermano a administrar la paraestatal Conasupo, de igual manera hubo fuertes críticas. Pero una vez que llega Vicente Fox Quezada a la presidencia, el escenario cambia, familiares del entonces presidente, incursionan en política, uno de sus hijastros fue diputado federal, la misma Martitha Sahagún, dejó entrever que estaba interesada en participar en la sucesión presidencial.

A nivel estatal, Morelos, no se diga familias enteras que pertenecían al partido azul se incrustaron en la administración municipal de Cuernavaca y en la administración estatal. No es casual que en el Municipio de Yautepec lo gobierne la familia Alonso, en Yecapixtla; los Sánchez Zavala, en Jiutepec en su momento los Tovar, Miacatlan los León y Vélez. Y qué curioso que en una familia todos los integrantes hayan sido diputados federales o locales. La familia de Maricela Sanchez; su hija fue diputada, su yerno también, su pareja Guillermo igualmente. Seguramente los lectores recordaran al hijo de Graco Luis Ramírez, participando como candidato del PRD a la gubernatura de Morelos. A partir, del gobierno del "cambio" fue entonces cuando en Morelos y en el país las familias ingresaron a la política, no de manera descarada, si no como parte del régimen político; aunque cabe señalar que no fue exclusividad de los gobiernos azules, sino que una vez que llegaban al poder los demás partidos políticos repetían la misma modalidad. Fue así como estas nuevas innovaciones se fueron endosando en el sistema político mexicano.

Hoy, la presidenta pretende, al menos en su partido político (Morena) erradicar esta modalidad, que no lleguen al poder familiares de los actuales representantes populares en el 2027. Si bien, la reforma Constitucional es hasta el 2030, lo que significa que los demás partidos si podrán proponer a familiares a cargos de elección popular, mientras que en Morena esta acción se restringe, una vez que el Consejo Nacional lo ratifique. Desde luego que para muchos morenistas esta acción presidencial no cae muy bien. Algunos personajes se tendrán que cambiar de partido político para poder contender por el mismo cargo, y tal vez eso pueda ocurrir en Yautepec y Yecapixtla que ha tenido gobiernos perredistas, priista, panistas pero en manos de las mismas familias.

Lo que sí es un hecho es que con esta medida se oxigena un poco la democracia, porque seguramente observaremos nuevos cuadros; hombres y mujeres con otra mentalidad que lleguen en los ayuntamientos, en los gobiernos municipales, en diputaciones y senaduría. Se requiere nuevas ideas que logren mejores resultados para la población.

Refilón

Las calles de Cuernavaca siguen siendo un problema; se encuentran muy deterioradas y no hay fecha para cuando veremos una mejoría. Tal vez lo más conveniente sería instrumentar un programa de bacheo y mejora de calles y avenidas, con la participación del gobierno federal, estatal y el municipal. Porque se avecinan las lluvias y por lo visto no existen medidas de prevención por parte del ayuntamiento para subsanar una situación como es el desazolve. Existen alcantarillas que bien podrán limpiarse a tiempo, simplemente en la glorieta la Luna, cada vez que llegan las lluvias se hace una laguna. En una de las calles de la colonia del lago cruza la barranca, cuando llueve se instaura un estanque, porque no tiene salida el agua y eso que se encuentra por encima de la barranca, es inverosímil, pero así es.

Así denunció el titular de Seguridad estatal, Miguel Ángel Urrutia

En Huitzilac, supuestamente, se perdió el video de crimen

"La Fiscalía General del Estado ya tiene avances del caso", dice el secretario

EDMUNDO SALGADO

La Secretaría de Seguridad y Protección Ciudadana informó que en el Ayuntamiento de Huitzilac se perdieron los videos de las cámaras de seguridad del Gobierno municipal del asesinato del secretario general, Alejandro Mancilla.
Así lo declaró el titular de la corporación policíaca, Miguel Ángel Urrutia Lozano, quien precisó que la Fiscalía General del Estado no descarta ninguna línea de investigación en este homicidio, además de que ya fue identificado el vehículo que utilizaron los delincuentes para cometer el delito, el cual había sido robado con violencia tres días antes del asesinato.
"La Fiscalía General del Estado ya tiene avances en la investigación, tiene varias líneas de investigación, yo por mi parte puedo informarles que estamos a las órdenes de la Fiscalía General del Estado para actuar coordinadamente con la Guardia Nacional y el Ejército Mexicano, se nos instruyó que estamos buscando a la camioneta que participó en el homicidio, ya está identificada esta camioneta, cuenta con un reporte de robo tres días antes, entonces el vehículo en donde se realizó el homicidio ya está identificado por ese motivo ustedes han visto que en las últimas 48 horas hemos realizado una serie de actos de investigación comandados por la Fiscalía General del Estado con sobre vuelos de drones, de helicóptero y al día de hoy vamos avanzado", explicó.
Sin embargo, el jefe policíaco reconoció que se perdieron las grabaciones de la cámara de seguridad que se encuentra en el Ayuntamiento de Huitzilac, ya que hay grabaciones antes y después del suceso, pero de los hechos se desconoce qué pasó con el video.
"Tenemos un caso especial porque se perdieron las imágenes de la cámara de video que está el interior del Palacio Municipal, entonces es una línea de investigación que se está tomando y derivado de esa situación el presidente municipal dijo que va a ayudar ahí (…) no hay video, hay después del homicidio pero estamos buscando obtener grabaciones de otras cámaras de video que hay en la zona", dijo.
Urrutia Lozano concluyó, al mencionar que también ya se reunió con el presidente municipal, César Dávila, con quien acordó que se reforzará la seguridad ante el poco personal policíaco que tiene el municipio.

LA SECRETARÍA DE Seguridad y Protección Ciudadana informó que en el Ayuntamiento de Huitzilac se perdieron los videos de las cámaras de seguridad del Gobierno municipal del asesinato del secretario general, Alejandro Mancilla.

Colectivos y familias de víctimas piden justicia por desaparecidos

GERARDO SUÁREZ DORANTES

Más de 100 mil personas están desaparecidas en México, y Morelos no es la excepción. "No son solo números. Son abrazos que no llegaron, voces que se apagaron sin despedida, sillas vacías en la mesa", denunció el diputado federal del PAN, Adrián Martínez Terrazas.
En un acto público que realizó hizo un llamado el legislador federal a las autoridades estatales y nacionales para exigir justicia y acciones concretas ante la crisis de desapariciones que afecta tanto al país como al estado.
"No podemos acostumbrarnos, no podemos olvidar. Sigamos alzando la voz, por ellas, por ellos, por quienes los siguen esperando", expresó Martínez Terrazas.
Dio a conocer que hay datos alarmantes que respaldan su preocupación, por ejemplo, en el año 2022 se registró el pico más alto de desapariciones en Morelos.
Además de que hasta mayo de 2024, 1,812 personas siguen sin ser localizadas y desde 2020, desaparecieron en promedio 280 personas cada año.
Además de que casi el 40% de las personas desaparecidas tienen entre 15 y 29 años por lo que la situación de las fosas clandestinas ha agravado la crisis.
"Los jóvenes están siendo arrancados de sus calles, de sus casas, de sus sueños. Son el blanco más vulnerable de un sistema que no los protege, de una violencia que no se detiene", sentenció el diputado Adrián Martínez Terrazas.
Además, expuso que el Partido Acción Nacional en Morelos se sumó al llamado urgente para detener la desaparición de jóvenes, y reconoció la labor incansable de los colectivos de búsqueda y de las familias.
"Su lucha es un acto profundo de amor. Su resistencia, una luz en medio de tanta oscuridad", finalizó Martínez Terrazas.

MÁS DE 100 mil personas están desaparecidas en México, y Morelos no es la excepción.

Son intencionales los incendios en Tepoztlán: González Saravia

GUADALUPE FLORES

Los incendios forestales en el municipio de Tepoztlán han sido provocados, afirmó la gobernadora Margarita González Saravia.
En entrevista, la mandataria estatal expresó que existen muchos intereses por las tierras, en su control de hectáreas.
Pero pidió a la población denunciar en caso de detectar que el fuego es provocado por la mano del hombre.
Además, dijo que trabajará con la Fiscalía General del Estado para que existan castigos más severos para quienes provocan los incendios forestales.
Comentó que podría pedirle solicitar al Congreso local modificar el Código Penal de Estado de Morelos para endurecer las sanciones contra quien provoque estos siniestros
Además, dijo que el Poder Ejecutivo hace un esfuerzo presupuestal para poder adquirir un helicóptero que ayude a los trabajos de combate de incendios forestales y al traslado de pacientes.
"Es fundamental adquirir un helicóptero, estamos ya en el proceso de compra, pero es un helicóptero muy especialidad y va tardar en llegar, viene de Estados Unidos, pero estamos haciendo un esfuerzo prrspuestal y no depender de nadie", concluyó la gobernadora Margarita González.

LOS INCENDIOS FORESTALES en el municipio de Tepoztlán han sido provocados, afirmó la gobernadora Margarita González Saravia.

Responsabilidad del Ayto., las cámaras y grabaciones

Edil de Huitzilac "ignora" cómo se borró un video

GUADALUPE FLORES

El alcalde de Huitzilac, César Dávila Díaz dijo que desconoce sobre el extravío de imágenes de video justo antes del asesinato del secretario general del municipio, Alejandro Mancilla Cueto ocurrido el pasado 8 de abril.
En entrevista, el edil aseguró que desconoce sobre el robo de imágenes captadas por las cámaras de videovigilancia que están instaladas dentro de la presidencia municipal.
"No estaba enterado de eso, la investigación la lleva la Fiscalía General del Estado; nosotros sabemos que la Fiscalía está haciendo su trabajo" , dijo.
Además, comentó que se reforzó seguridad en Huitzilac, tras asesinato de Alejandro Mancilla.
Dávila Díaz dijo que solamente cuenta con 24 elementos policiacos y ocho unidades para la vigilancia, pero ahora son más de 95 elementos entre la Guardia Nacional y del Ejército Mexicano lo que están a cargo de la seguridad en el municipio.
A pesar de este despligue, indicó que el municipio requieren elementos de vigilancia para garantizar seguridad a la ciudadanía.
Insitió que se requiere mayor para controlar la violencia e inseguridad en el municipio.
"Nos están apoyando la Guardia y el Ejército y se ha reforzado la seguridad, pero necesitamos más", aseguró.
Aceptó que existe contesternación en la población de Huitzilac, por el crimen de Alejandro Mancilla, pero aseguró que en Ayuntamiento se trabaja por la seguridad de la población.

30 de abril, el límite para declaración anual al SAT

GERARDO SUÁREZ DORANTES

Del 1 al 30 de abril, las personas físicas deben presentar su declaración anual en tiempo y forma, recordó Emmanuel López Chávez, administrador de servicios al contribuyente del Sistema de Administración Tributaria (SAT) de la Secretaría de Hacienda.
López Chávez explicó que actualmente se está atendiendo de lunes a viernes en horario regular de 9:00 a 16:00 horas.
Sin embargo, destacó que la próxima semana solo habrá atención de lunes a miércoles, debido a una suspensión de labores el jueves y viernes por los días santos.
Después de esa pausa, se reforzará la atención durante dos semanas más con un horario extendido de 9:00 a 18:00 horas para facilitar el cumplimiento de la obligación fiscal.
López Chávez detalló que a nivel nacional se estima que alrededor de un millón 350 mil personas físicas deben presentar su declaración anual.
En Morelos, se han registrado entre 350 y 400 declaraciones diarias, lo que representa un promedio de 2,300 declaraciones en los primeros nueve días hábiles de abril.
A pesar de ser uno de los estados más pequeños del país, Morelos ha mantenido históricamente un alto nivel de cumplimiento, posicionándose como ejemplo nacional.
Este desempeño ha motivado al SAT a reforzar la capacidad operativa en la entidad.
Además, se recordó que el trámite puede realizarse en línea o con el apoyo de un contador, entre las mejoras implementadas para este año se encuentra la actualización de la plataforma de declaraciones, que desde el 15 de febrero ofrece un portal más amigable y eficiente.
También se han simplificado procesos para contribuyentes bajo el Régimen Simplificado de Confianza (RESICO), quienes pueden ver precargada su información fiscal, incluyendo ingresos, devoluciones y descuentos.
Agregó además un nuevo campo para detallar pagos y, en el caso de datos de nómina, se incorporó información más específica sobre sueldos, salarios asimilados y deducciones.

Disminuye el DIF Cuernavaca desigualdad de los vulnerables

GERARDO SUÁREZ DORANTES

El Sistema Municipal DIF Cuernavaca, ha consolidado en los primeros 100 días de la administración una política social centrada en la reducción de desigualdades y el desarrollo integral de los sectores más vulnerables de la ciudad.
Con un enfoque de atención directa e itinerante, se llevaron a cabo 21 Jornadas de Salud, brindando más de 3 mil 900 servicios médicos asistenciales en distintas colonias del municipio. Estas acciones han acercado servicios básicos a comunidades con limitado acceso a atención médica.
En apoyo a personas con discapacidad, el 14 de febrero se realizó la entrega de 100 aparatos auditivos a niñas, niños, adolescentes y adultos, mejorando su capacidad auditiva y calidad de vida. Paralelamente, la Unidad Básica de Rehabilitación—reactivada en la pasada administración del alcalde José Luis Urióstegui Salgado—ofreció 1,812 servicios de rehabilitación, incluyendo hidroterapia en su nuevo tanque terapéutico, uno de los pocos en el estado de Morelos.
Además, se distribuyeron 175 ayudas funcionales y técnicas, entre sillas de ruedas, andaderas, muletas, bastones, lentes y apoyos alimentarios entregados puntualmente a familias en situación de necesidad.
Uno de los logros más significativos ha sido la reactivación de la Casa de Día para el Adulto Mayor, que de forma itinerante ha brindado actividades lúdicas, culturales y recreativas a 80 personas mayores, beneficiando a 218 usuarios en total y fomentando su envejecimiento activo y bienestar emocional.
Como parte de su enfoque en la cohesión social, el DIF organizó la primera campaña de matrimonios colectivos bajo el lema "Sí, acepto", en la que 135 parejas formalizaron su unión legal. Esta cifra se suma a las 682 parejas que desde 2022 han consolidado su vínculo con certeza jurídica.
Desde una perspectiva de derechos humanos, se instalaron dos Salas de Lactancia—una en la sede Papagayo del Ayuntamiento y otra en el Parque Luis Donaldo Colosio—que han brindado atención a más de 500 personas, ofreciendo espacios dignos, seguros y respetuosos para ejercer la maternidad.

Por amenazante incendio, ya desalojan en Tepoztlán

KEVIN SALGADO

Al menos ocho familias del poblado de Santo Domingo en Tepoztlán, evacuaron la zona ante la cercanía de las intensas llamas y el denso humo del incendio forestal que se registra en el pueblo mágico.

La decisión fue tomada por voluntad propia de las familias y la mayoría se resguardaron en la Ayudantía Municipal, debido a que la Coordinación Estatal de Protección Civil (CEPC), negó que existiera una evacuación oficial ante el siniestro de gran magnitud.

La preocupación aumentó por los habitantes en la madrugada del viernes, ante el inminente incendio que amenizaba a siete viviendas, donde los propios vecinos realizaban brechas de fuegos para el control de las llamas, sin embargo, la línea de fuego avanzaba.

De acuerdo con Protección Civil Morelos, las fuertes ráfagas de viento alcanzaron los 35 kilómetros por hora, considerado el mayor factor para la propagación de las llamas en la zona forestal.

Alrededor de 150 brigadistas desplegaron las acciones de combate al fuego en tierra, con el apoyo de un helicóptero MI-17 de la Guardia Nacional.

Derivado de la densa capa de humo percibidos en municipios cercanos, diversos ayuntamientos aledaños a Tepoztlán entre ellos Cuernavaca, han advertido sobre riesgos de realizar actividades al aire libre.

De acuerdo al Sistema Nacional de Información de la Calidad del Aire (SINAICA), Tepoztlán se encuentra en color rojo, con categoría dañina a la salud y Cuernavaca en categoría naranja.

GN promete seguridad reforzada en el asueto

EDMUNDO SALGADO

El nuevo coordinador de la Guardia Nacional en Morelos, Francisco Javier Hernández Almanza, informó que se va a reforzar la seguridad en las carreteras del estado durante este periodo vacacional de Semana Santa y se sancionaráa motociclistas que circulen con exceso de velocidad.

Así lo declaró en entrevista con medios de comunicación luego de su presentación que se llevó a cabo este viernes, en donde aseguró que se reforzará la vigilancia de las carreteras durante estas vacaciones para evitar alguna situación de riesgo para los ciudadanos, principalmente sobre la autopista México-Acapulco y La Pera-Cuautla.

"Ya ahorita con el operativo de Semana Santa, se tiene personal que va a estar las 24 horas cuidando las carreteras para evitar alguna incidente, con la gente que nosotros tenemos se va a incrementar el personal que está desplegado para mantener el seguimiento y el cuidado de los ciudadanos, son aproximadamente 100 elementos que estarán cuidando a la entrada de México hacia Acapulco y por la parte de Cuautla que son donde más se presentan los robos", explicó.

El jefe policíaco añadió, que además se revisará que tanto automovilistas pero principalmente los motociclistas, no circulen a exceso de velocidad ya que se aplicarán las infracciones correspondientes.

"Sí también vamos a controlarlos a ellos y llevar el control para que no causen algún daño, algún accidente, claro que habrá sanciones para aquellos que no respeten los señalamientos, se sancionará por el consumo de alcohol, por exceso de velocidad, se aplicará conforme al reglamento, habrá puntos de revisión, y todo esto será a partir del día de mañana (sábado)", concluyó Hernández Almanza.

Y es que cabe mencionar, que con el inicio de las vacaciones de Semana Santa se incrementará el número de vehículos que circulen por las carreteras del estado.

Suman ya 50 multas por las descargas de aguas

KEVIN SALGADO

Suman 50 multas por descargas de aguas negras clandestinas en cuerpos de agua, a los municipios del estado de Morelos, informó Esther Martínez Bahena, directora del Organismo de Cuenca Balsas (OCB) de la Comisión Nacional del Agua (Conagua).

En entrevista, la directora general del OBC señaló que, los municipios han incumplido en la implementación de la norma oficial mexicana que regulan las descargas de aguas residuales en ríos y barrancas, para el saneamiento de las mismas.

Comentó que, Apatlaco está clasificado uno de los ríos altamente contaminado, con un registro del 70 por ciento de barrancas contaminadas por las descargas de aguas negras clandestinas.

Señaló que, los municipios y zonas industriales son los principales generadores de contaminación de los ríos y barrancas en el estado.

Precisó que en las visitas de inspección que han realizado en el territorio morelense, la CONAGUA ha detectado que los municipios son omisos para dar cumplimiento a la norma establecida para el saneamiento de barrancas y ríos, permitiendo las descargas de aguas negras de manera clandestina, violentando a la ley ambiental.

En el caso de Cuernavaca indicó que, la jornada de la limpieza en la cuenca del Río Apatlaco, es una de las acciones realizadas por la Comisión Nacional del Agua, donde los vecinos junto con el Ayuntamiento Capitalino y Jiutepec se sumaron para retirar los montículos de basura y residuos sólidos en el lugar.

Eder Rodríguez C. y resultados: primeros 100 días de gobierno

DE LA REDACCIÓN

Con la presencia de más de mil quinientos ciudadanos, el alcalde de Jiutepec, Eder Eduardo Rodríguez Casillas dio muestra de los resultados de la administración que encabeza, dejando en claro que en 100 días de trabajo arduos se logran grandes cosas.

Acompañado del Cabildo y Gabinete, el edil expuso los avances en seguridad, infraestructura, servicios públicos y desarrollo social.

El edil enfatizó que "estos logros son resultado del trabajo en equipo y la colaboración con la ciudadanía, y aseguró que seguirán trabajando para mejorar la calidad de vida de los habitantes de Jiutepec".

Agregó que "el trabajo coordinado con el Sistema para el Desarrollo Integral de la Familia (DIF) ha sido fundamental en estos 100 días, demostrando su compromiso con la gente y con el desarrollo de su municipio, logrando acercar apoyos que favorecen directamente a la gente de Jiutepec".

Rodríguez Casillas ha demostrado ser un presidente de diálogo abierto y transparente con la ciudadanía, trabajando para abordar los desafíos pendientes y construir un Jiutepec más próspero y seguro para todos. Los programas "De la mano con tu presidente" y las marchas exploratorias han sido prueba de ello.

CON LA PRESENCIA de más de mil quinientos ciudadanos, el alcalde de Jiutepec, Eder Eduardo Rodríguez Casillas dio muestra de los resultados de la administración que encabeza, dejando en claro que en 100 días de trabajo arduos se logran grandes cosas.

En Jojutla se inició operativo de seguridad para las vacaciones

DE LA REDACCIÓN

Con el propósito de garantizar una estancia segura y ordenada durante el próximo periodo vacacional, el Ayuntamiento de Jojutla, encabezado por el presidente municipal Alan Martínez García, puso en marcha el Operativo Vacacional de Semana Santa 2025, donde participan alrededor de 70 elementos por turno de instituciones de los tres órdenes de gobierno y grupos voluntarios.

El arranque oficial tuvo lugar en la caseta turística ubicada en el crucero de "El Proa", con la participación de los integrantes del cabildo, prestadores de servicios turísticos y representantes de los cuerpos de emergencia que colaborarán durante estas fechas.

El presidente municipal aseguró que se trabaja de manera conjunta con distintas instituciones para garantizar la seguridad de residentes y visitantes en este periodo vacacional gracias al trabajo coordinado de Protección Civil y Bomberos de Jojutla con la Secretaría de Marina, el Ejército Mexicano, Seguridad Pública, Tránsito y Vialidad, Cruz Roja, el equipo de Botón Rojo Rescate Sur y Bomberos Voluntarios de Tehuixtla.

"El trabajo conjunto con todas las instituciones será clave para lograr un periodo vacacional exitoso. Nuestro objetivo es que cada visitante disfrute su estancia con plena tranquilidad", puntualizó el edil.

Martínez García subrayó que Jojutla y la región de Tequesquitengo se encuentran en condiciones óptimas para recibir al turismo nacional. Señaló que, históricamente, se ha alcanzado una ocupación hotelera del 100 % durante esta temporada y expresó su confianza en mantener esa tendencia en este periodo.

"Los fines de semana fuera de temporada también registran buena afluencia, lo cual refleja la confianza que se ha recuperado en nuestro destino", añadió.

Asimismo, hizo un llamado a la ciudadanía y a las y los visitantes a disfrutar con responsabilidad de los cuerpos de agua, parajes naturales y la amplia oferta gastronómica local para que su estancia sea placentera.

"Estas fechas, acompañadas del clima cálido que nos caracteriza, son ideales para visitar Jojutla. La corresponsabilidad entre gobierno y sociedad será determinante para vivir una Semana Santa segura y satisfactoria para todas y todos", señaló.

PARA GARANTIZAR UNA estancia segura y ordenada durante el próximo periodo vacacional, el Ayuntamiento de Jojutla, puso en marcha el Operativo Vacacional de Semana Santa 2025, donde participan alrededor de 70 elementos por turno y grupos voluntarios.

Tradición, naturaleza, gastronomía ofrece la entidad a sus visitantes

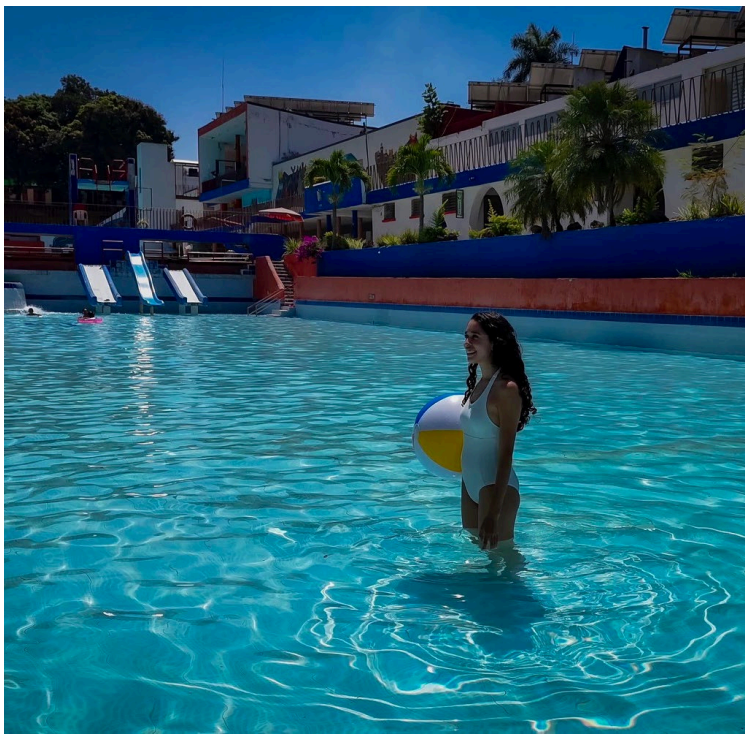

EL GOBIERNO DEL ESTADO, a través de la Secretaría de Turismo, invita a visitantes locales, nacionales e internacionales a disfrutar del periodo vacacional de Semana Santa en un destino lleno de historia, espiritualidad, naturaleza y hospitalidad: "Morelos, la primavera de México".

DE LA REDACCIÓN

El gobierno del estado, a través de la Secretaría de Turismo, invita a visitantes locales, nacionales e internacionales a disfrutar del periodo vacacional de Semana Santa en un destino lleno de historia, espiritualidad, naturaleza y hospitalidad: "Morelos, la primavera de México".

Durante esta temporada, el estado se consolida como uno de los lugares más atractivos del centro del país, no solo por su cercanía, sino también por su arraigo cultural y la diversidad de experiencias que ofrece para todas las edades y presupuestos.

En ese sentido, el secretario de Turismo, Daniel Altafi Valladares, destacó que "Morelos es un estado que celebra su identidad con orgullo. La Semana Santa es una oportunidad para reconectar con nuestras raíces, con el arte popular, con la espiritualidad y con la tierra que nos une".

Como parte de estas expresiones, destaca el tradicional viacrucis viviente de Ocotepec, en Cuernavaca, que cada año congrega a miles de personas por su profundo simbolismo. De igual forma, en Yecapixtla, los conocidos "Matacueros" recorren las calles como parte de una de las representaciones más antiguas y con arraigo en el oriente morelense.

Asimismo, en Tetela del Volcán, el ritual de los sayones forma parte esencial de la Semana Mayor; mientras que, en Zacualpan de Amilpas, el Festival de Diablos y la tradicional quema de Judas ofrecen un espectáculo único de color, fervor religioso y expresión cultural.

A la par de estas manifestaciones, se celebran actividades litúrgicas en conventos, parroquias, capillas e iglesias que datan del siglo XVI, así como en la Catedral de Cuernavaca, considerada una joya arquitectónica y espiritual del país, y Patrimonio Mundial por la UNESCO.

Por otro lado, Morelos también destaca por su oferta de descanso y recreación. Balnearios de renombre como Las Estacas, Agua Hedionda, El Rollo y Los Manantiales permiten disfrutar del clima cálido y el contacto con la naturaleza, en ambientes seguros y accesibles.

En el mismo sentido, para quienes buscan experiencias de turismo de aventura, el estado cuenta con montañas, barrancas y senderos que invitan a practicar deportes al aire libre y actividades ecoturísticas en escenarios únicos.

Complementando esta experiencia, la infraestructura hotelera de la entidad ofrece opciones para todos los gustos y presupuestos: desde resorts y villas privadas, hasta hoteles boutique y espacios comunitarios con encanto.

Finalmente, la gastronomía ocupa un lugar privilegiado en esta temporada: cecina, moles, tacos acorazados, barbacoa, antojitos tradicionales y cocina contemporánea hacen de cada visita una experiencia culinaria memorable.

El Gobierno estatal reafirma su compromiso con el desarrollo turístico sostenible, seguro, culturalmente respetuoso e incluyente. Desde "La tierra que nos une", se impulsa el turismo como motor de bienestar social, económico y comunitario, en sintonía con los principios de transformación que guían a esta administración.

Se acuerdan esfuerzos por lograr visibilización de pueblos indígenas

DE LA REDACCIÓN

El Instituto de los Pueblos y Comunidades Indígenas y Afromexicanas del Estado de Morelos (IPIAM), en coordinación con el Instituto Morelense de Radio y Televisión (IMRyT), trabaja en la producción de materiales audiovisuales que permitan visibilizar la diversidad cultural de los pueblos originarios del estado y fortalecer su identidad colectiva.

El primer capítulo se grabará en la localidad de Cuentepec, en el municipio de Temixco, donde se preserva y transmite activamente la lengua náhuatl. El contenido será transmitido a través de Canal 15, "la señal que nos une", como una ventana al legado vivo de los pueblos originarios de Morelos.

Al respecto, Adelaida Marcelino Mateos, titular del IPIAM, destacó que estas acciones forman parte de una estrategia integral para reconocer, valorar y difundir las lenguas, costumbres y expresiones vivas de las comunidades indígenas de Morelos, como un ejercicio de respeto, inclusión y justicia social.

Por su parte, Alejandra Flores Espinoza, coordinadora general del IMRyT, informó que la serie contempla diversos episodios grabados en territorio, donde se mostrarán actividades cotidianas, elaboración de artesanías, gastronomía tradicional, así como los usos y costumbres que dan vida a estas comunidades.

Con este proyecto, el Gobierno de "La tierra que nos une" reafirma su compromiso con la recuperación, preservación y proyección de la identidad indígena, promoviendo la memoria, el respeto y la valoración de nuestras raíces.

EL INSTITUTO DE los Pueblos y Comunidades Indígenas y Afromexicanas del Estado de Morelos, trabaja en la producción de materiales audiovisuales que permitan visibilizar la diversidad cultural de los pueblos originarios del estado y fortalecer su identidad colectiva.

TERCERO INTERESADO
Carlos Tercero

Desarrollo democrático o rebelión de las masas

El esfuerzo de democratización del Poder Judicial en México, aunque impulsado por el noble propósito de mejorar y acercar el sistema de justicia a la ciudadanía, enfrenta el riesgo de sucumbir a las tentaciones del populismo, el acarreo y el corporativismo, vicios que se creían propios del siglo XX, cuando en nombre del pueblo, se instauraron modelos de manipulación política donde la estructura de poder se mantuvo incuestionable y las decisiones obedecían a intereses particulares disfrazados de voluntad popular.

El Ejecutivo y el Legislativo han apostado conjuntamente por una reforma que busca dotar de mayor legitimidad al Poder Judicial; no obstante, se están percibiendo rasgos de manipulación, pues mientras algunos aspirantes observan y respetan la ley electoral, otros despliegan estrategias de respaldo corporativo y dispendio logístico que evidencian un desapego a los principios de la legalidad de la contienda. La historia tiende a repetirse, ya sea como tragedia o como farsa, y México no está en condiciones de tolerar ninguna de las dos. Décadas de corporativismo y acarreo fueron el origen de la simulación y demagogia que socavaron las instituciones postrevolucionarias.

Este fenómeno político-social remite a la obra de Ortega y Gasset, «La rebelión de las masas», como lente crítica para entender cómo el auge del populismo puede desvirtuar los procesos democráticos, advirtiendo que las masas, al sentirse empoderadas sin una educación cívica adecuada, pueden desestabilizar las estructuras democráticas. Ortega también alertó sobre el peligro de que la irrupción de las mayorías en la vida política condujera a la degradación de las instituciones, pues el individuo-masa, al carecer de una verdadera formación cívica, tiende a exigirlo todo sin aportar esfuerzo alguno para la construcción del orden social. Reflexión que retoma hoy vigencia, dada la ilustre, pero riesgosa intención de acercar la justicia al pueblo, pero al involucrarlo se parece estar cediendo a la tentación del populismo judicial, en el que el criterio técnico y la independencia de los jueces podrían ser reemplazados por la imposición de mayorías manipuladas.

La construcción de un sistema judicial legítimo y accesible no pasa por su sometimiento a los vaivenes de la política electoral ni por la conversión de los procesos jurídicos en escenarios de lucha partidista. Decisiones de esta trascendencia deben basarse en principios de racionalidad, justicia y fortalecimiento institucional, no en intereses coyunturales. De lo contrario, lo que se presenta como democratización podría no ser más que la antesala de una justicia servil, estaríamos ante el peligro de una transformación impulsada sin un diseño institucional sólido, lo que convertiría a las estructuras judiciales en un instrumento de control en lugar de un mecanismo de acceso equitativo a la justicia. En ese escenario, la justicia dejaría de ser un derecho para convertirse en una concesión de los grupos de poder. Para el proceso de transformación judicial, el país necesita juristas, no populistas. No debemos olvidar la advertencia de Ortega y Gasset, "los discursos demagógicos que apelan a las emociones no fortalecen a las instituciones". El problema no es la participación del pueblo en la política, sino la manipulación de esa participación con fines ajenos al bienestar colectivo; una justicia auténticamente democrática no es aquella que se somete a los vaivenes de la mayoría circunstancial, sino aquella que garantiza derechos y equilibrios más allá del poder en turno.

La democratización del Poder Judicial debe partir de la premisa de que una mayor participación ciudadana, no puede ser excusa para debilitar la independencia ni autonomía judicial. Como nación, no podemos permitir una nueva tragedia institucional ni una farsa que reinstaure errores del pasado. Lo que está en juego no es solo el sistema de justicia, sino la solidez de la democracia misma.

Carlos Tercero

3ro.interesado@gmail.com

OPINIÓN
David Colmenares Páramo

RETOS PARA LAS FINANZAS LOCALES

Un manejo correcto y transparente de la política fiscal en estados y municipios, permitiría en un país como el nuestro, tener recursos suficientes para el desarrollo. Desde el ámbito municipal sería más efectivo, no olvidemos que el municipio es el único nivel de gobierno que tiene un espacio territorial primario. En el federalismo, existen tres órdenes de gobierno, no rebasamos los treinta países federales en el Mundo, y no hemos por lo menos en México, armonizar el esfuerzo fiscal, estatal y municipal, cumplir con sus responsabilidades a través de ingreso, y gasto público. Sin embargo, los tipos de ingresos de cada nivel de gobierno responden a una definición fundamental sobre cuáles ingresos son de su competencia, lo cual está previsto en la Ley.

No obstante, la conformación de los presupuestos a nivel subnacional –quizás más acentuado en el nivel municipal– enfrentan retos para construir menor dependencia de los recursos de origen federal, participaciones y aportaciones del Ramo 33. El diseño institucional del régimen recaudatorio mexicano tiene aciertos y algunas áreas por mejorar, empero, se ha logrado que, con base en la coordinación fiscal, se repartan mejor las potestades recaudatorias.

Importante ha sido el impuesto a la tenencia, a cargo de los estados, pero normado por el Gobierno de la Republica. Experiencias, pe, Siendo titular de la UCEF, excelente cobrador fue el Gobierno de la Ciudad, con Emilio Barriga de Tesorero y Mario Delgado de Secretario de Finanzas; hubo estados, que me llegaron a plantear ampliar un mes su cobro, no todos, porque iban un poco retrasados, entre ellos Puebla, pero se ponían pronto al corriente: fue un error desaparecerlo del ámbito federa, pues los municipios dejaron de recibir por lo menos el 20 por ciento de la recaudación.

Calderón planteó su derogación, y muchos estados lo derogaron, sin tomar en cuenta a los municipios que tenían que recibir por lo menos el 20 por ciento. Fue una decisión equivocada.

A cargo de los estados, no ha sido suficiente para obtener su aprovechamiento óptimo. En varias entidades ha perdido impacto ya sea por su eliminación -con los costos que para las haciendas públicas implica- o por la disminución de sus tasas. Según un estudio del Centro de Investigación Económica y Presupuestaria A.C., de 2014 a 2023 la recaudación por tenencia de autos disminuyó en un 43.7%.

Este escenario debilita a uno de los impuestos más relevantes para las finanzas estatales. Los datos de las Finanzas Públicas Estatales y Municipales (EFIPEM) registradas por INEGI señalan que para el año 2023 los impuestos -todos- recaudados por los estados apenas representan cerca del 18% de las participaciones totales para las entidades federativas.

Desde la óptica de la fiscalización, la mayor disposición de recursos significa mayor gasto en programas y con ello –para las entidades locales– un mayor universo auditable por lo que si se mejora la recaudación también deben explorarse áreas de mejora en el control y fiscalización de dicho ejercicio de recursos.

En suma debemos actuar con mesura en las finanzas estatales y municipales. Hay temas como la aportación estatal a las universidades públicas, que la mayoría de los estados no las cumplen, con una leyenda que dice: de acuerdo a la disponibilidad presupuestal. Gobierno federal si la cumple, pero no se aplica el parí paso. Hay estados como Oaxaca y Chiapas que si lo hacen.

brunodavidpau@yahoo.com.mx

Cerca de mil 500 cuartos de hotel esperan a visitantes

EDMUNDO SALGADO

En Morelos hay aproximadamente cuatro mil 500 habitaciones de hotel disponibles para los turistas en las vacaciones de Semana Santa, en donde los empresarios esperan una ocupación hotelera de entre el 70 y el 100 por ciento.
Así lo declaró el presidente de la Asociación de Hoteles de Morelos, Oscar Segura Zubillaga, quien precisó que durante los tres días principales del periodo vacacional se espera que la ocupación hotelera alcance el 100 por ciento, sin embargo, para el resto de las vacaciones solo se alcanzará un 70%, lo cual dijo que si bien no es lo que esperan, es una cantidad buena que ayudará a impulsar la economía del sector.
"Las estadísticas que tenemos los hosteleros es que en la mayoría de los días de estas vacaciones alcanzaremos un 70 por ciento de ocupación, no es una estadística espectacular pero es buena para la reactivación económica, sin duda nos va a ayudar, solo los días principales que es el jueves, viernes y sábado podríamos alcanzar casi el 100 por ciento", explicó.
El líder empresarial agregó, que el sector se preparó para recibir a los visitantes quienes a pesar de que muchos de ellos prefieren la renta de viviendas por aplicaciones de teléfono, hay alrededor de cuatro mil 500 habitaciones disponibles en el estado.
"El número exacto de habitaciones es una cifra que no se sabe con exactitud ya que hay algunas casas que se habilitan como hoteles y que solo operan cierto tiempo y después no, pero yo le calculo un aproximado de cuatro mil 500 habitaciones que están disponibles para estas vacaciones", dijo.
Óscar Segura concluyó, al mencionar que los hoteleros están listos para recibir a los turistas durante este periodo, por lo que solicitó a las autoridades implementar operativos para garantizar la seguridad.

EN MORELOS HAY aproximadamente cuatro mil 500 habitaciones de hotel disponibles para los turistas en las vacaciones de Semana Santa.

Anuncian rehabilitación de carreteras estatales

GUADALUPE FLORES

El gobierno del estado alista rehabilitación y mantenimiento de las carreteras estatales.
Entre las labores a realizar se encuentran reconstrucción de tramos, bacheo superficial o profundo
El titular de la Secretaría de Infraestructura, Adolfo Barragán Cena informó que el inició la rehabilitación de la red carretera de Morelos en su primera etapa costará más de 300 millones.
En entrevista, el funcionario estatal informó que para este 2025, se proyectaron 300mdp para restaurar las vías de comunicación del estado.
Explicó que la rehabilitación de la red carretera se realizará a través de programas de conservación y mantenimiento, debido al deterioro qur presentan algunas carreteras.
Informó que el Gobierno del estado trabaja con el objetivo de mejorar la infraestructura vial del estado, incluso recordó que es una promesa de campaña de la gobernadora Margarita González Saravia.
"Llevan muchísimos años las carreteras sin mantenimiento y necesitamos recuperar las bases carreteras o en algunas solo mantenimiento y bacheo", dijo el funcionario estatal.
Finalmente, Barragán Cena comentó que se coordinan con la Secretaría Infraestructura, Comunicaciones y Transportes (SCT) y Caminos y Puentes Federales (CAPUFE) para la rehabilitación de carreteras.

EL GOBIERNO DEL estado alista rehabilitación y mantenimiento de las carreteras estatales.

Alertan por formas varias de fraude con programas

GUADALUPE FLORES

La Secretaría de Bienestar alertó sobre posibles llamadas o mensajes en WhatsApp falsos relacionado con la entrega de apoyos de la dependencia estatal.
En entrevista, aclaró que no existe un reporte de fraude en Morelos, pero mencionó que han detectado en otros casos personas que busca engañar a los beneficiarios para que proporcionen datos personales o entregue algo.
Insistió que no existen denuncias por cobros para los programas, y recordó que todo programa es gratuito.
Además, informó que concluyó el registro de la segunda etapa del programa para la pensión de personas con discapacidad de 30 a 59 años.
Destacó que son de tres mil los beneficiarios en la segunda etapa de dicho programa.
Putualizó que en la primera etapa del programa se registraron a seis mil beneficios, mientras que en la segunda fueron tres mil.
Además, anunció que analizan un tercer registro para alcanzar la meta de 12 mil beneficiarios.
Mencionó que se entregaron las tarjetas a los beneficiarios, pero indicó que si faltan por entregar "irán hasta sus domicilios para que reciban su pago".
"Hay personas postradas que no tienen familiares que los apoyen y de ser necesario acudiremos hasta su casa para que nadie se quede sin su pago", dijo
También admitió que han recibido quejas contra los servidores públicos por la atención que otorgan a los beneficiarios, sobre todo en Cuautla.

LA SECRETARÍA DE Bienestar alertó sobre posibles llamadas o mensajes en WhatsApp falsos relacionado con la entrega de apoyos de la dependencia estatal.

Recomendaciones a fin de evitar los accidentes ofrece Hospital del Niño

DE LA REDACCIÓN

Con el inicio del período vacacional, el Hospital del Niño Morelense (HNM) emite una serie de recomendaciones para prevenir accidentes en menores de edad; entre ellas, se destaca la importancia de evitar que jueguen en la cocina, que permanezcan solos en áreas con albercas o en segundos pisos.

Ernesto González Rodríguez, director de la Unidad de Enseñanza e Investigación del HNM, explicó que, durante el período de descanso escolar, las niñas y niños pasan más tiempo en casa, lo que incrementa el riesgo de accidentes en el hogar; por ello, recomendó a padres, madres y tutores no dejarlos solos en ninguna circunstancia.

"En casa es fundamental enseñar a nuestras hijas e hijos a no jugar en la cocina, ya que es un área con objetos peligrosos que pueden causarles lesiones. Es importante evitar dejar a la vista cuchillos, tijeras o encendedores, y también que se acerquen a la estufa, donde generalmente hay alimentos calientes que pueden ocasionar quemaduras", señaló.

Además, subrayó la importancia de no dejar a las y los menores en segundos pisos sin supervisión, ya que podrían intentar bajar por las escaleras y caer. Recomendó también el uso de barandales para bloquear el acceso a áreas de alto riesgo, como las plantas bajas, para evitar que escalen.

González Rodríguez mencionó que las albercas, ya sea en casa o en espacios como balnearios, ríos o manantiales, representan un riesgo significativo durante las vacaciones; por ello, insistió en que las y los menores nunca deben estar sin supervisión.

"Es crucial que, ya sea en casa o en otro lugar con alberca, las niñas y niños estén siempre a la vista de un adulto. Es recomendable que usen chaleco salvavidas en todo momento e impedir que corran cerca del agua, ya que también pueden sufrir caídas", indicó.

Reiteró que la clave para eludir cualquier emergencia es la prevención; por lo tanto, sugirió realizar una revisión exhaustiva en el hogar para identificar y corregir posibles peligros, como objetos que puedan causar contusiones, atragantamientos, quemaduras o intoxicaciones, entre otros riesgos que podrían resultar en un ingreso hospitalario.

La seguridad en el hogar es fundamental para prevenir accidentes en niños. Una de las estrategias más efectivas es crear un entorno seguro y supervisado. Los padres y cuidadores deben asegurarse de que el hogar esté libre de objetos y sustancias peligrosas que puedan causar daño a los niños. Esto incluye almacenar productos químicos y medicamentos en lugares inaccesibles, cubrir las tomas de corriente y asegurar muebles y electrodomésticos para evitar que se vuelquen.

Otra estrategia importante es la supervisión constante. Los padres y cuidadores deben estar atentos a los niños en todo momento, especialmente en áreas como la cocina y el baño, donde los accidentes pueden ocurrir con mayor frecuencia. También es importante enseñar a los niños a ser conscientes de su entorno y a identificar posibles peligros. Los padres pueden enseñar a los niños a reconocer y evitar objetos y situaciones peligrosas.

La prevención de caídas es también una estrategia clave. Los padres pueden instalar barandillas y puertas de seguridad en las escaleras y asegurarse de que las alfombras y los suelos estén libres de obstáculos. También es importante asegurarse de que los muebles y electrodomésticos estén estables y no puedan volcarse fácilmente. Los padres también pueden enseñar a los niños a subir y bajar las escaleras de manera segura.

La seguridad en el baño es especialmente importante. Los padres deben asegurarse de que el agua caliente esté a una temperatura segura para los niños y que los productos de limpieza estén fuera de su alcance. También es importante supervisar a los niños mientras se bañan y asegurarse de que no se queden solos en la bañera. Los padres también pueden instalar dispositivos de seguridad en la bañera para prevenir resbalones y caídas.

Finalmente, es importante estar preparado para emergencias. Los padres deben tener un botiquín de primeros auxilios en casa y saber qué hacer en caso de una emergencia. También es importante tener números de emergencia a mano y saber cómo contactar a los servicios de emergencia en caso de necesidad. Al estar preparados y tomar medidas preventivas, los padres pueden reducir el riesgo de accidentes en sus hijos y crear un entorno seguro y saludable para que crezcan y se desarrollen.

CON EL INICIO del período vacacional, el Hospital del Niño Morelense (HNM) emite una serie de recomendaciones para prevenir accidentes en menores de edad; entre ellas, se destaca la importancia de evitar que jueguen en la cocina, que permanezcan solos en áreas con albercas o en segundos pisos.

Se apoya a municipios en mejora regulatoria

DE LA REDACCIÓN

El Gobierno de Morelos, encabezado por la gobernadora Margarita González Saravia, impulsa la consolidación de municipios más eficientes, transparentes y cercanos a la ciudadanía, por ello, la Secretaría de Desarrollo Económico y del Trabajo (SDEyT), a través de la Comisión Estatal de Mejora Regulatoria (Cemer), firmó un convenio de colaboración con el Instituto de Desarrollo y Fortalecimiento Municipal (IDEFOMM).

Javier García Tinoco, comisionado estatal de Mejora Regulatoria, subrayó la importancia de esta alianza como un impulso para consolidar gobiernos locales que cuenten con herramientas efectivas para simplificar sus trámites. Destacó que, a través de capacitación y asesoría técnica, se busca reducir cargas administrativas y mejorar los canales de atención al público.

Finalmente, el director general del IDEFOMM, Ivar Ángel Barreto Alanís, reafirmó su compromiso con la profesionalización de la administración municipal. Este convenio representa un paso relevante en el fortalecimiento institucional que abona al desarrollo económico del Estado, al fomentar una administración pública más moderna, accesible y orientada a resultados.

EL GOBIERNO DE Morelos, encabezado por la gobernadora Margarita González Saravia, impulsa la consolidación de municipios más eficientes, transparentes y cercanos a la ciudadanía.

Comercio prevé éxito económico de la Feria de la Primavera 2025

EDMUNDO SALGADO

Comerciantes de Cuernavaca prevén un aumento en la actividad económica y la llegada de visitantes con la realización de la Feria de la Primavera la cual esperan que sea un éxito debido a los cambios que tuvo para este 2025.

Así lo declaró el presidente de la Cámara Nacional del Comercio, Servicios y Turismo (Canaco Servytur), David López Jiménez, quien celebró que para este año la feria será totalmente diferente ya que tendrá actividades que antes no tenía y será un evento más familiar, por lo que atraerá a más visitantes a la capital del estado.

"Con la feria esperamos que haya de entrada un tema de que podamos traer más gente a Cuernavaca con este tipo de eventos, hoy hemos visto que están haciéndola en un recinto diferente, personalmente asistimos a la presentación del lugar, lo vemos mucho más familiar con una mejor organización tratando de retomar algunas actividades que nos distinguieron como las actividades ganaderas, las actividades de exhibición de plantas, espectáculos ecuestres y la apertura de que los comerciantes formales pudimos participar", explicó.

El líder empresarial agregó, que a pesar de que hay problemas de transporte para acceder a la nueva sede, confía en que este evento sea muy exitoso para la reactivación económica del municipio.

"Como tal no hay una expectativa de la derrama económica porque es un lugar nuevo, tiene sí un poco de dificultades de transporte, pero hoy en día la gente encuentra alternativas cuando hay una buena opción.m, así que esperamos que sea un éxito, que los empresarios que estamos promoviendo desde Canaco puedan tener resultados positivos", concluyó López Jiménez.

Cabe mencionar, que este viernes inicia la Feria de la Primavera Cuernavaca que se llevará a cabo en el Hípico de la ciudad.

COMERCIANTES DE CUERNAVACA prevén un aumento en la actividad económica y la llegada de visitantes con la realización de la Feria de la Primavera la cual esperan que sea un éxito debido a los cambios que tuvo para este 2025.

Se impulsa la innovación educativa en taller de IA

DE LA REDACCIÓN

Con el objetivo de avanzar hacia la vanguardia educativa, la Facultad de Enfermería de la Universidad Autónoma del Estado de Morelos (UAEM), se inició el taller Inteligencia Artificial en el Diseño Didáctico de la Docencia, organizado en conjunto con la Dirección de Educación Superior, informó la directora de esta unidad académica, Rosa Amarilis Zárate Grajales.

Dicho taller busca equipar a las y los docentes con herramientas y conocimientos de Inteligencia Artificial (IA) para transformar la enseñanza y el aprendizaje, explicó Zárate Grajales.

Entre los temas tratados se encuentran: la aplicación de la IA en la creación de materiales didácticos, la automatización de tareas administrativas y la implementación de sistemas de evaluación inteligentes.

Las y los participantes explorarán cómo la IA puede facilitar la adaptación de los contenidos a las necesidades individuales de los estudiantes, promoviendo un aprendizaje más inclusivo y efectivo.

Mayra Delgado Villalobos, coordinadora de Evaluación Educativa, en representación de Alberto Gaytán, director de Educación Superior, afirmó que, "la integración de la IA en la educación superior es fundamental para preparar a nuestros futuros profesionales para un mundo cada vez más tecnológico".

Agregó que este programa representa un compromiso con la excelencia académica y la innovación pedagógica, “asegurando que nuestros egresados estén a la vanguardia en sus respectivas disciplinas".

Destacó que la UAEM reafirma su compromiso con la formación continua de su profesorado, reconociendo el papel crucial que desempeñan los docentes en la construcción de un futuro educativo más prometedor.

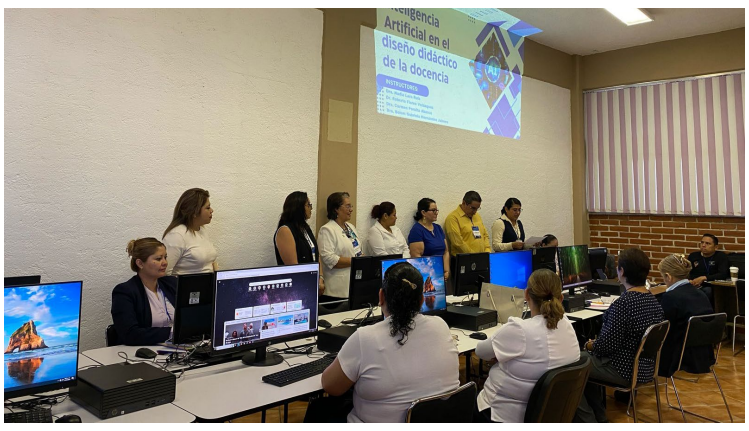

La universidad con iniciativas como este taller, se posiciona como un referente en la integración de la tecnología en la educación superior, preparando a sus estudiantes para enfrentar los desafíos y aprovechar las oportunidades de un mundo en constante evolución.

La IA ha revolucionado diversas áreas de la sociedad, y la educación no es la excepción. La oportunidad de mejorar la innovación educativa con el uso de IA es enorme, ya que puede ayudar a personalizar el aprendizaje, mejorar la eficiencia y aumentar la accesibilidad. Los sistemas de IA pueden analizar grandes cantidades de datos y proporcionar información valiosa sobre el rendimiento de los estudiantes, lo que permite a los educadores identificar áreas de mejora y desarrollar estrategias más efectivas.

La IA también puede ser utilizada para crear herramientas y recursos educativos más interactivos y atractivos, lo que puede aumentar la motivación y el interés de los estudiantes. Por ejemplo, los chatbots y los asistentes virtuales pueden proporcionar apoyo y retroalimentación a los estudiantes en tiempo real, lo que puede ser especialmente útil para aquellos que necesitan ayuda adicional. Además, la IA puede ser utilizada para crear simulaciones y modelos que permitan a los estudiantes explorar conceptos complejos de manera más interactiva y visual.

La IA también puede ayudar a mejorar la accesibilidad en la educación, especialmente para aquellos estudiantes que tienen discapacidades o limitaciones. Los sistemas de IA pueden proporcionar herramientas de apoyo, como la transcripción de audio a texto o la traducción de idiomas, lo que puede ayudar a los estudiantes a acceder a la información de manera más efectiva. Además, la IA puede ser utilizada para crear entornos de aprendizaje más inclusivos y personalizados, lo que puede ayudar a mejorar la experiencia educativa para todos los estudiantes.

La implementación de la IA en la educación también puede ayudar a mejorar la eficiencia y reducir los costos. Los sistemas de IA pueden automatizar tareas administrativas y de gestión, lo que puede liberar a los educadores para que se enfoquen en la enseñanza y el apoyo a los estudiantes. Además, la IA puede ser utilizada para analizar datos y proporcionar información valiosa sobre la efectividad de los programas y las estrategias educativas, lo que puede ayudar a los educadores a tomar decisiones más informadas.

En resumen, la oportunidad de mejorar la innovación educativa con el uso de IA es enorme. La IA puede ayudar a personalizar el aprendizaje, mejorar la eficiencia y aumentar la accesibilidad, lo que puede tener un impacto positivo en la experiencia educativa para todos los estudiantes. Sin embargo, es importante considerar los desafíos y las limitaciones de la IA en la educación, y trabajar para asegurarse de que se utilice de manera efectiva y responsable.

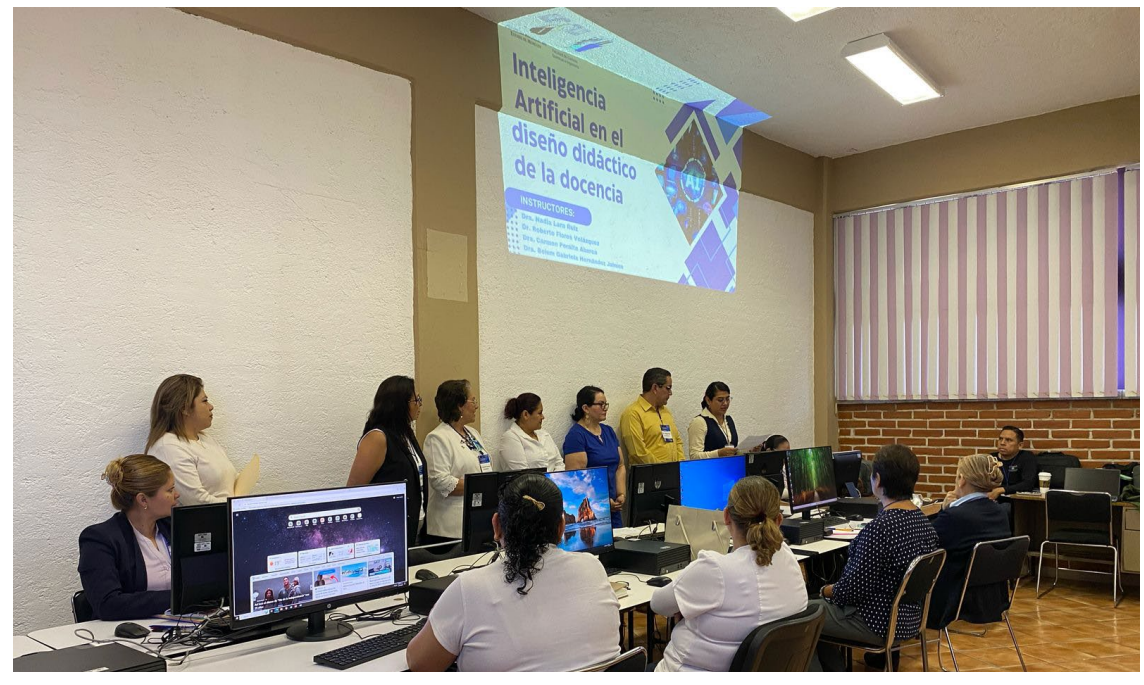

CON EL OBJETIVO de avanzar hacia la vanguardia educativa, la Facultad de Enfermería de la Universidad Autónoma del Estado de Morelos (UAEM), se inició el taller Inteligencia Artificial en el Diseño Didáctico de la Docencia.

Gobierno estatal asesora a Coatlán en las políticas de inclusión social

DE LA REDACCIÓN

Autoridades de la Secretaría de Bienestar del Gobierno del Estado de Morelos, encabezada por Silvia Salazar Hernández, a través de la Dirección General de Comunidades de Atención Prioritaria e Inclusión, sostuvieron una reunión informativa con vecinas y vecinos del municipio de Coatlán del Río, con el objetivo de fortalecer las políticas de inclusión social en la comunidad.

Durante el encuentro, César Guerra García, director general de la dependencia, informó que en las próximas semanas se publicarán las reglas de operación correspondientes a las diferentes líneas de acción que se implementarán este año, y se compartieron detalles sobre las estrategias dirigidas a grupos de atención prioritaria.

Asimismo, destacó que dichas estrategias estarán orientadas a atender a personas con discapacidad, personas adultas mayores y población de la diversidad sexual, reconociendo que son sectores históricamente excluidos.

El Gobierno del Estado de Morelos, en el marco del proyecto de transformación de "La tierra que nos une", reafirma su compromiso con la construcción de una sociedad más justa, equitativa e incluyente, que coloque en el centro a quienes más lo necesitan, garantizando bienestar y derechos para todas las personas.

AUTORIDADES DE LA Secretaría de Bienestar del Gobierno del Estado de Morelos, sostuvieron una reunión informativa con vecinas y vecinos del municipio de Coatlán del Río, con el objetivo de fortalecer las políticas de inclusión social en la comunidad.

Procuran espacios dignos y equipamiento en el Conalep

DE LA REDACCIÓN

Con el objetivo de mejorar las condiciones para la formación académica y garantizar la seguridad de la comunidad escolar, el Colegio de Bachilleres del Estado de Morelos (Cobaem) inauguró el nuevo estacionamiento para motocicletas y una biblioteca digital en el módulo de Educación Media Superior a Distancia (EMSaD) 06 Tlacotepec, el municipio de Zacualpan de Amilpas.

Durante el acto, Aida Margarita Ménez Escobar, directora general del subsistema estatal, enfatizó la importancia de contar con espacios dignos y equipamiento tecnológico para el desarrollo integral de las y los jóvenes: "Con acciones como esta, la institución educativa se suma al esfuerzo del Gobierno de Morelos para lograr una educación equitativa y de calidad".

Al respecto, Edilberta Pérez Cardona, responsable del EMSaD 06, informó que la obra se concretó gracias al respaldo de la Dirección General del Colegio de Bachilleres, el Ayuntamiento de Zacualpan de Amilpas, así como de madres y padres de familia, quienes colaboraron con la donación de materiales y la gestión de los permisos necesarios para su construcción.

La obra contempló un estacionamiento con 45 espacios para el resguardo de motocicletas, con el propósito de ofrecer mayor seguridad al estudiantado. Asimismo, se habilitó la biblioteca digital, equipada con 20 computadoras donadas por la Dirección General del Colegio, como parte del apoyo de Formación para el Trabajo en Tecnologías de la Información y Comunicación.

Finalmente, Ménez Escobar reconoció el esfuerzo y la dedicación de la comunidad educativa del Emsad 06 Tlacotepec, por trabajar de manera constante para impartir una educación de excelencia, por lo que, reafirmó su compromiso de seguir impulsando el desarrollo integral del estudiantado a través de espacios incluyentes y funcionales que favorezcan el proceso de enseñanza-aprendizaje.

EL COLEGIO DE Bachilleres del Estado de Morelos (Cobaem) inauguró el nuevo estacionamiento para motocicletas y una biblioteca digital en el módulo de Educación Media Superior a Distancia.

el regional del sur
el prestigio de la palabra escrita
CERTIFICADO DE LICITUD DE TÍTULO Y CONTENIDO 17113
REGISTRO DE TÍTULO: 04-2019-111209124000-101

Eolo Ernesto Pacheco Rodríguez
DIRECTOR GENERAL

Efraín Ernesto Pacheco Cedillo
DIRECTOR FUNDADOR

Margarita Pacheco Cedillo
SUBDIRECTORA GENERAL

Mayra Aidee Castillo Pacheco
EDITOR RESPONSABLE

Gerardo Suárez Dorantes
SUBDIRECTOR EDITORIAL

Eduardo Olvera Jacobo
GERENTE DE VENTAS

Iván Efraín Pacheco Rodríguez
DISEÑO

Héctor Rangel Terrazas
COORDINADOR DE INFORMACIÓN

REDACCIÓN: (777) 313 05 07 • RADIO Y TV: (777) 317 72 55 • PUBLICIDAD: erpublii7@gmail.com

AÑO 37 / NÚMERO

El Regional del Sur
PROLONGACIÓN LÁZARO CÁRDENAS # 494
COLÓNIA JIQUILPAN • C.P. 62170
CUERNAVACA, MORELOS, MÉXICO

DISTRIBUIDO POR PEDRO ÓSCARPUJOL LÓPEZ
CALLE CARLOS CUAGLIA #100-A • C.P. 62400
COLÓNIA CENTRO • CUERNAVACA, MORELOS, MÉXICO

FACEBOOK.COM/REGIONALMORELOS
TWITTER / @REGIONAL MORELOS

Ante ola criminal, GN se coordina con el gobierno estatal y la Fiscalía

DE LA REDACCIÓN

La gobernadora Margarita González Saravia asistió a la toma de posesión y protesta de bandera del nuevo coordinador estatal de la Guardia Nacional en Morelos, el comisario Francisco Javier Hernández Almanza. La titular del Poder Ejecutivo afirmó que su administración se mantiene en la línea de trabajo y coordinación con el Gobierno de México, encabezado por la presidenta Claudia Sheinbaum Pardo, para implementar estrategias y acciones en materia de seguridad y pacificación tanto del país como de Morelos. "Hemos venido trabajando de manera muy coordinada con todas las áreas de seguridad; hoy le damos la bienvenida al comisario Hernández Almanza. Seguimos con el mismo nivel de coordinación y, para nosotros como Estado, es muy importante contar con la presencia de las fuerzas federales", comentó durante una entrevista con medios de comunicación. Previamente, la mandataria estatal encabezó la Mesa de Coordinación Estatal para la Construcción de Paz y Seguridad, en la que participaron autoridades de los diversos poderes, organismos y corporaciones que la integran. PRESENTE, EL FISCAL

El Fiscal General del Estado de Morelos, Edgar Maldonado Ceballos, acudió igualmente a la toma de posesión y protesta de Bandera del General Francisco Javier Hernández Almanza como Coordinador Estatal de la Guardia Nacional en Morelos. El Fiscal refrendó su compromiso con el General Hernández Almanza para continuar trabajando de manera coordinada con la Guardia Nacional, con el objetivo de fortalecer la estrategia en seguridad y procuración de justicia que busca impulsar un ambiente de paz para las y los morelenses. Al acto celebrado en las instalaciones de la Guardia Nacional, acudió la gobernadora de Morelos, Margarita González Saravia; el coordinador territorial Región Centro de la Guardia Nacional, Comisario Jefe José Martín Luna de la Luz; el General José Luis Bucio Quiroz, comandante de la 24ava Zona Militar, entre otras autoridades militares, federales y estatales. La GN en México juega un papel fundamental en las labores de seguridad en las entidades del país. Creada en 2019, la Guardia Nacional tiene como objetivo principal garantizar la seguridad pública y proteger a la población de amenazas y riesgos. La Guardia Nacional se enfoca en tareas como la prevención del delito, la vigilancia y la patrulla en zonas estratégicas, y la atención a la ciudadanía en situaciones de emergencia. Dicha Guardia trabaja en coordinación con otras instituciones de seguridad pública, como la Policía Federal y las policías estatales y municipales, para combatir la delincuencia y mantener el orden público. La Guardia Nacional también se enfoca en la protección de la infraestructura crítica, como carreteras, puentes y oleoductos, y en la prevención de la comisión de delitos como el robo de combustible y la extorsión. La GN ha sido desplegada en diversas entidades del país para reforzar la seguridad y combatir la violencia. En estados como Michoacán, Guerrero y Tamaulipas, la Guardia Nacional ha trabajado para reducir la incidencia de delitos como el secuestro y la extorsión, y para proteger a la población de la violencia generada por grupos delictivos. La Guardia Nacional también ha participado en operativos para desmantelar bandas criminales y confiscar armas y drogas. Se trata de una institución que busca generar confianza en la población y mejorar la percepción de seguridad en el país. A través de su trabajo, la Guardia Nacional busca proteger los derechos humanos y garantizar la seguridad y el bienestar de la población. La Guardia Nacional también se enfoca en la capacitación y profesionalización de sus elementos, para asegurarse de que estén preparados para enfrentar los desafíos de la seguridad pública en México.

Fiscalía General del Estado de Morelos

AYÚDANOS A ENCONTRARLA

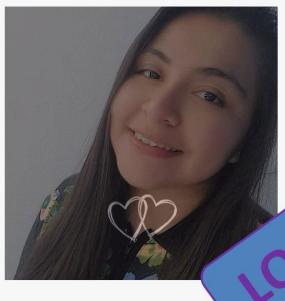

LOCALIZADA

Ana Nallely Torr
Simón

EDAD:	19 AÑOS
ESTATURA:	1.56 METROS
COMPLEXIÓN:	ROB
TEZ:	ARA
OJOS:	RGADITOS, COLOR NEGRO
CABELLO:	SO A LA CINTURA, NEGRO
	LUNAR A LA ALTURA DEL CUELLO
	SE DESCONOCE
LUGAR DE LOS HECHOS:	JOJUTLA, MORELOS
FECHA DE DESAPARICIÓN:	08 DE ABRIL DE 2025

SI USTED LA HA VISTO, POR FAVOR LLAME A LOS TELÉFONOS
777 773 08 10 ext.: 200 Y 777 109 12 48

Fiscalía General del Estado de Morelos

AYÚDANOS A ENCONTRARLO

JONATHAN GARCÍA ORTIZ

EDAD:	28 AÑOS
ESTATURA:	1.62 METROS
COMPLEXIÓN:	DELGADA
TEZ:	MORENA CLARA
OJOS:	CAFÉ OBSCURO, MEDIANOS
CABELLO:	NEGRO, LACIO Y CORTO
SEÑAS PARTICULARES:	DEDO ANULAR DERECHO CON RESTRICCIÓN DE MOVIMIENTO DERIVADO A UNA FRACTURA
VESTIMENTA:	DESCONOCE
LUGAR DE LOS HECHOS:	TEMIXCO, MORELOS.
FECHA DE DESAPARICIÓN:	08 DE ABRIL DEL 2025

SI USTED LO HA VISTO, POR FAVOR LLAME A LOS TELÉFONOS
777 7730810 ext.: 200 Y '77 109 12 48

www.fiscaliamorelos.gob.mx

En indagatoria por homicidio, hallan cartuchos en Tepalcingo

DE LA REDACCIÓN

Elementos de la Agencia de Investigación Criminal catearon un domicilio en el municipio de Tepalcingo donde localizaron e integraron protocolos de aseguramiento de 53 bolsitas de plásticas con contenido cristalino presuntivo de sustancia ilícita, así como también cartuchos de diversos calibres. Dicha acción ordenada por una autoridad judicial tuvo el apoyo de elementos de la Secretaría de la Defensa Nacional (Defensa), Guardia Nacional (GN), Secretaría de Marina (Marina) y Secretaría de Seguridad Pública y Protección Ciudadana (SSPPC). Es parte de las diligencias en torno a dos homicidios registrados el pasado nueve de abril en el domicilio intervenido, situado en el barrio de San Francisco. El cateo fue practicado el pasado 10 de abril para búsqueda de indicios en la escena del doble homicidio. Fue asegurada también una motocicleta de la marca Vento, color café con gris, misma que al ser inspeccionada contaba con alteración en sus medios de identificación. Los indicios y objetos asegurados fueron puestos a disposición del Ministerio Publico de la Fiscalía de la Región Oriente.

Elizabeth y Julián detenidos, acusados de agredir a mujer

DE LA REDACCIÓN

Elementos de la Agencia de Investigación Criminal (AIC), adscritos a la Fiscalía Regional Metropolitana, detuvieron a Elizabeth "N" y Julián "N" por su presunta responsabilidad en el delito de homicidio calificado en grado de tentativa en perjuicio de una mujer. De acuerdo al relato de la víctima aportado ante el Ministerio Público, el pasado 14 de septiembre de 2024, los ahora imputados interceptaron a la mujer en el barrio de la Cruz, sobre la carretera federal Huitzilac-Tres Marías, y le causaron lesiones por golpes con un tubo de metal hasta dejarla inconsciente. Fue hospitalizada con diagnóstico de traumatismo craneoencefálico. Ante las indagatorias desarrolladas, un juez de control emitió orden de aprehensión en contra de la pareja presunta responsable de las agresiones, la cual fue cumplimentada por elementos de la AIC el pasado nueve de abril en el poblado de Chamilpa. Elizabeth "N" y Julián "N" fueron puestos a disposición de la autoridad judicial competente por su probable responsabilidad en el delito de homicidio calificado en grado de tentativa.

Incendio en Yautepec amenazó a un centro de gas y gasolinera

DE LA REDACCIÓN

Elementos de la Dirección de Protección Civil y Bomberos de Yautepec, combatieron el incendio de pastizal, registrado en un terreno baldío, a la altura del crucero de la carretera Cuautla-Cuernavaca y Yautepec-Tlaltizapan. Gracias a los carros tanque del Sistema de Agua Potable y Saneamiento de Yautepec, lograron sofocar el siniestro, qué afectó una extensión aproximada de 200 metros cuadrados. Muy cerca del lugar se encuentran dos centros de carburación de gas l..P y una gasolinera, que afortunadamente no resultaron con daños.

notaría 12
Lic. Gerardo Cortina Mariscal

Le damos seguridad jurídica a su patrimonio

Adjudicación
Asociaciones civiles
Sesión de derechos e hipotecas
Cofinanciamiento
Compraventa
Constitución de sociedades civiles
Cotejo de documentos
Donación
Fe de hechos
Fideicomiso
Mandato
Radicación de sucesiones
Sociedades mercantiles
Testamento

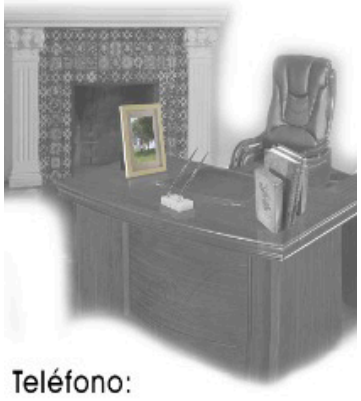

Teléfono:
777 331 10 11
contacto@not12mor.com.mx

Río Sonora 401, esquina Rio Nilo, colonia Vista Hermosa, C.P. 62290 Cuernavaca,Morelos.

Tras robo de camión de basura, se reportó aparición del chofer

DE LA REDACCIÓN

El chofer de una unidad recolectora de basura tipo "roll off", con número económico 138, robada el jueves en la zona del mercado ALM, ya fue localizado y se encuentra en buen estado de salud. Así lo da a conocer la empresa Ks Ambiental, en un comunicado en su cuenta de Facebook. En el texto, se informa, además, que el camión recolector de basura que dicho trabajador operaba no ha podido ser localizado. Ahí se expresa la confianza de la empresa en la Fiscalía General del Estado para que lleve a cabo las investigaciones pertinentes sobre este asunto. El comunicado de Ks agradece el apoyo brindado por autoridades municipales, estatales y federales. Desde el pasado jueves, la empresa KS Ambiental oportunamente sobre la desaparición de una de sus unidades, así como del operador de la misma, tras realizar labores programadas de limpieza en el mercado Adolfo López Mateos (ALM) en Cuernavaca. De acuerdo con el comunicado emitido en el primer día de este caso por la compañía, el camión con sistema hidráulico tipo roll off, con número económico 138, arribó al mercado ALM a las 5:15 de la madrugada y se retiró apenas dos minutos después, a las 5:17, sin realizar maniobras ni el cambio de contenedores. Sin embargo, el sistema GPS que monitorea las unidades en tiempo real arrojó como última ubicación la zona de Tres Marías, en el municipio de Huitzilac, a las 6:00 con 13 minutos de este mismo jueves. A partir de ese momento, durante varias horas no se volvió a tener contacto ni con la unidad ni con su operador, identificado como Nelson Rivera García. Ante esta situación, la empresa solicitó de inmediato la intervención de las autoridades, reportando el hecho al número de emergencias 911 e iniciando la denuncia correspondiente ante la Fiscalía General del Estado de Morelos a través de su departamento jurídico. Además, personal de KS Ambiental inició su participación activamente en la búsqueda, en coordinación con la Guardia Nacional, la Secretaría de Protección y Auxilio Ciudadano, y el Ayuntamiento de Huitzilac, como parte del apoyo solicitado por los representantes de la compañía. Finalmente, en algún punto del mismo jueves, el trabajador conductor de la unidad global finalmente fue localizado, lo cual fue informado durante la mañana de este viernes

Ks

CUERNAVACA MORELOS 11 ABRIL 2025.

Comunicado

La compañía KS ambiental S.A. de C.V., informa:

Nuestro compañero operador del vehículo fue localizado ayer, quien se encuentra bien de salud.

Respecto de la unidad que operaba, no se ha logrado tener mayor dato, sin embargo confiamos en el trabajo de la Fiscalía General del Estado, en cuanto a las investigaciones debidas.

Queremos agradecer al mismo tiempo, el apoyo brindando en todo momento, por parte del Secretario de Protección y Auxilio Ciudadano, Miguel Ángel Urrutia, así como a la Guardia Nacional y las autoridades del ayuntamiento de Huitzilac.

Atentamente
Compañía KS Ambiental.

Un voraz siniestro en bosque de Tepoztlán se combate desde aire

DE LA REDACCIÓN

En torno alborás incendio que desde hace días consume hectáreas de bosque, la gobernadora Margarita González Saravia informó que, como resultado de las gestiones realizadas ante instancias federales, ya se encuentra en el estado un helicóptero MI-17 de la Guardia Nacional, el cual se sumará a las labores de combate del incendio forestal en la zona de Santo Domingo Ocotitlán, municipio de Tepoztlán. La mandataria subrayó que su Gobierno actúa con responsabilidad, decisión y total coordinación interinstitucional para hacer frente a esta emergencia. De acuerdo con la Secretaría de Desarrollo Sustentable (SDS), hasta la tarde de ayer viernes se mantenían activos cinco incendios en distintas regiones del estado. En Tepoztlán se han desplegado 150 brigadistas; en Coajomulco, Huitzilac, 110 más; y en el paraje Cruz del Niño, otros 50 elementos especializados. Las acciones se desarrollan bajo el mando unificado del Equipo Estatal de Manejo de Incidentes (EEMI), integrado por autoridades federales, estatales y municipales, con prioridad en la protección de la población y del entorno natural. Se exhorta a la ciudadanía a mantenerse informada únicamente a través de los canales oficiales, evitar la difusión de rumores o mensajes alarmistas, y seguir las siguientes recomendaciones: no realizar actividades al aire libre, cerrar puertas y ventanas, proteger a las infancias, personas mayores y con enfermedades respiratorias, así como evitar participar en labores de combate sin capacitación previa. "Actuamos con firmeza y organización. Proteger la vida, los hogares y nuestros bosques es la prioridad de este Gobierno", afirmó Margarita González Saravia.